



いのち
 生命と神話が息づく
 新しい日本のふるさとづくり

平成17年雲南市消防出初式



市報

うんなん

雲南市予算概要 ----- 2~3



人口 46,055人
 世帯数 13,461世帯

男性・ 22,251人
 女性・ 23,804人
 平成17年1月1日現在

目次

地域委員会委員の募集	4
市政懇談会日程ほか	7
民生委員・児童委員、主任児童委員紹介ほか	8~
雲南市NEWS	10
Hello Everyone ~うん、なんでしょう~	11
ふるさとウォッチング	12~
雲南市からのお知らせ	14~
まちのHOTな話題	17~
図書館だより	20
子育て支援センターの活動案内	21



いのち
生命と神話が息づく
新しい日本のふるさとづくり

雲南市

平成16年度

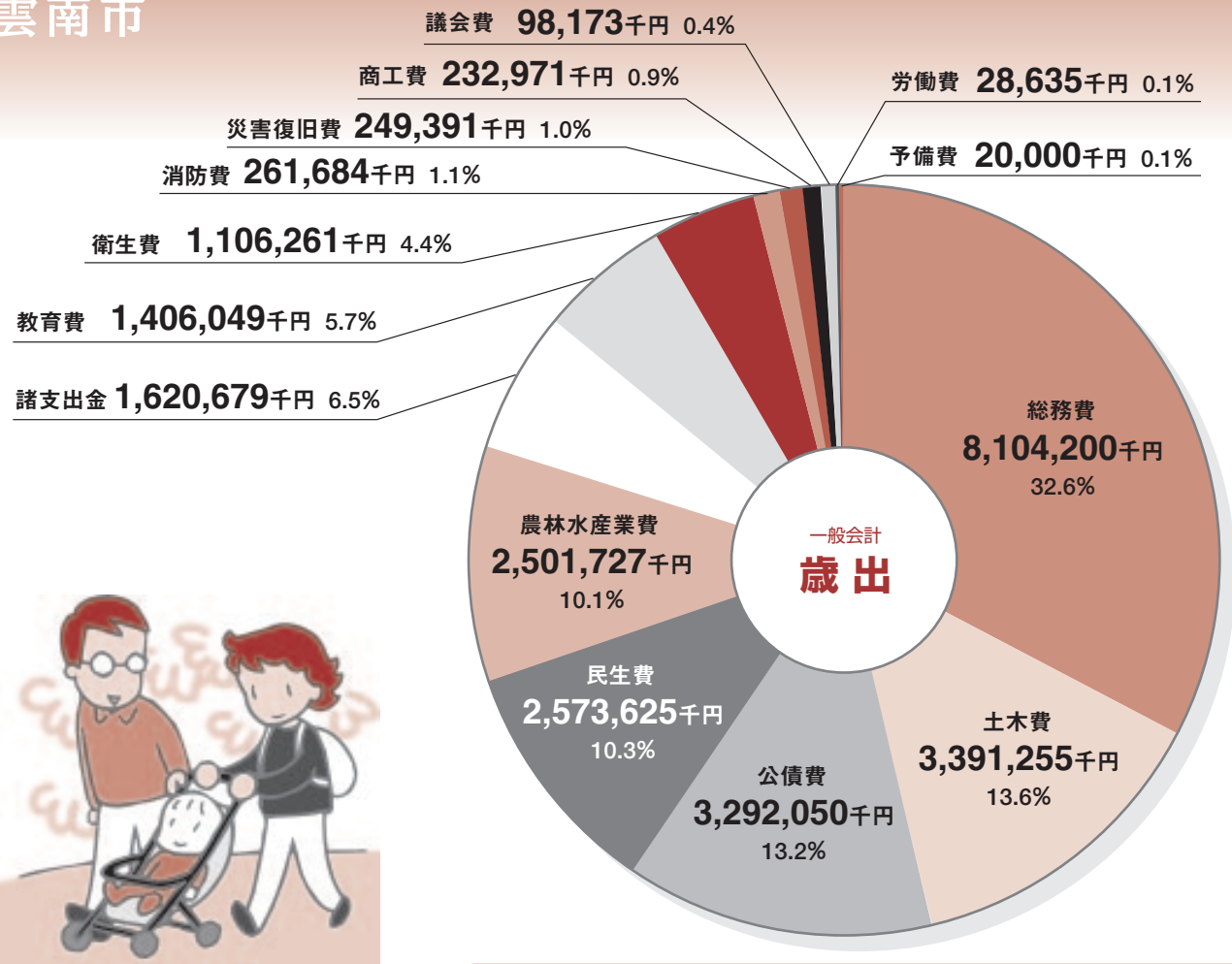

特別会計

会計の名称		当初予算額
国民健康保険事業	事業勘定分	2,149,600
	診療施設勘定分	146,600
簡易水道事業		590,000
老人保健		2,900,200
農業労働災害共済事業		2,310
生活排水処理事業		2,769,900
幡屋財産区		13,500
阿用財産区		2,910
ゆとりの里事業		23,350
土地区画整理事業		558,800
ダム対策事業		16,310
発電所事業		27,900
清風荘事業		48,000

(単位:千円)

市民1人あたりの歳出額 (平成16年12月1日現在の人口で除したもの) 合併時～平成16年度末



雲南市予算概要

一般会計 当初予算 総額 24,886,700千円

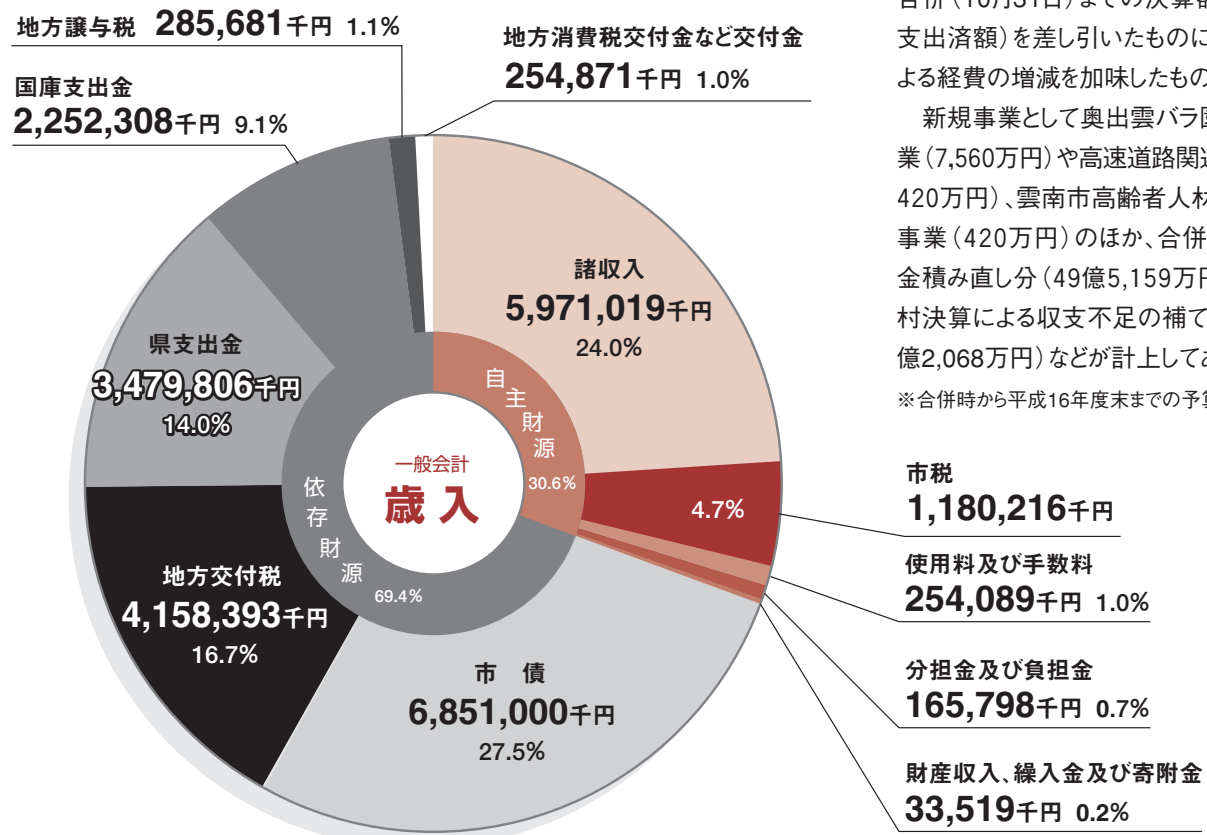

平成16年度予算について

平成16年度の雲南市予算は、今年度旧町村で編成された年間の予算から合併(10月31日)までの決算額(収入・支出済額)を差し引いたものに、合併による経費の増減を加味したものです。
新規事業として奥出雲バラ園関連事業(7,560万円)や高速道路関連事業(1,420万円)、雲南市高齢者人材センター事業(420万円)のほか、合併に伴う基金積み直し分(49億5,159万円)、旧町村決算による収支不足の補てん金(16億2,068万円)などが計上してあります。
※合併時から平成16年度末までの予算です。

市民1人あたりの歳入予算額 (平成16年12月1日現在の人口で除したもの) 合併時～平成16年度末 540千円



歳入
みなさんから納めていただく市税(市民税・固定資産税・軽自動車税・たばこ税・入湯税)のほか、預金利子や貸付金元利収入などの諸収入、地方交付税(市町村の税収入格差を調整するため国から交付される交付金)や地方譲与税(国税として徴収された後、市に譲与される税)、市債(市の借入金、国や県からの支出金などで構成されています)。

歳出
総務費(行政管理事務に関する経費)や公債費(地方債や一時借入金の利子などの償還金)、土木費(道路や河川の整備・維持管理費など)、民生費(社会福祉に関する経費)、農林水産業費(農林漁業の振興、生産基盤整備のための経費)、教育費(学校教育の充実、文化・スポーツの振興のため)の事業費、衛生費(保健や医療、ごみ処理に係る事業費など)を計上しています。

一般会計は、福祉、土木、教育など私たちの生活に最も関わりがある基本的な経費です。また、一般会計と区別して処理する会計として特別会計があり国民健康保険事業、老人保健事業など12の特別会計があります。



地域委員会公募委員応募用紙

ふりがな			性別																																																
氏名			男・女																																																
生年月日	年 月 日																																																		
住所	〒 - 電話番号 () -																																																		
職業及び勤務先	電話番号 () -																																																		
応募区分 (○で囲む)	大東地域委員会 三刀屋地域委員会	加茂地域委員会 吉田地域委員会	木次地域委員会 掛合地域委員会																																																
特に関心のある分野3つを○で囲んでください																																																			
<table border="0"> <tr> <td>1. 国道、主要地方道の整備</td> <td>2. 生活道路の整備</td> <td></td> <td></td> </tr> <tr> <td>3. 市営バス等の充実</td> <td>4. 上下水道の整備</td> <td></td> <td></td> </tr> <tr> <td>5. 住宅等の整備</td> <td>6. 防災対策の強化</td> <td></td> <td></td> </tr> <tr> <td>7. 幼稚園・保育園の充実</td> <td>8. 小学校・中学校の充実</td> <td></td> <td></td> </tr> <tr> <td>9. 生涯学習の推進</td> <td>10. 文化財の保存・活用</td> <td></td> <td></td> </tr> <tr> <td>11. 健康づくりの推進</td> <td>12. 医療施設の整備</td> <td></td> <td></td> </tr> <tr> <td>13. 高齢者等の福祉サービスの充実</td> <td>14. 子育て支援の充実</td> <td></td> <td></td> </tr> <tr> <td>15. 農業・林業の振興</td> <td>16. 工業の振興</td> <td></td> <td></td> </tr> <tr> <td>17. 商業の振興</td> <td>18. 観光振興や体験交流の充実</td> <td></td> <td></td> </tr> <tr> <td>19. 企業誘致・雇用の場の確保</td> <td>20. 人権尊重や男女共同参画社会の推進</td> <td></td> <td></td> </tr> <tr> <td>21. 住民主役のまちづくり</td> <td>22. 健全な財政運営</td> <td></td> <td></td> </tr> <tr> <td>23. 行政サービスの向上</td> <td>24. その他（具体的に)</td> <td></td> <td></td> </tr> </table>				1. 国道、主要地方道の整備	2. 生活道路の整備			3. 市営バス等の充実	4. 上下水道の整備			5. 住宅等の整備	6. 防災対策の強化			7. 幼稚園・保育園の充実	8. 小学校・中学校の充実			9. 生涯学習の推進	10. 文化財の保存・活用			11. 健康づくりの推進	12. 医療施設の整備			13. 高齢者等の福祉サービスの充実	14. 子育て支援の充実			15. 農業・林業の振興	16. 工業の振興			17. 商業の振興	18. 観光振興や体験交流の充実			19. 企業誘致・雇用の場の確保	20. 人権尊重や男女共同参画社会の推進			21. 住民主役のまちづくり	22. 健全な財政運営			23. 行政サービスの向上	24. その他（具体的に)		
1. 国道、主要地方道の整備	2. 生活道路の整備																																																		
3. 市営バス等の充実	4. 上下水道の整備																																																		
5. 住宅等の整備	6. 防災対策の強化																																																		
7. 幼稚園・保育園の充実	8. 小学校・中学校の充実																																																		
9. 生涯学習の推進	10. 文化財の保存・活用																																																		
11. 健康づくりの推進	12. 医療施設の整備																																																		
13. 高齢者等の福祉サービスの充実	14. 子育て支援の充実																																																		
15. 農業・林業の振興	16. 工業の振興																																																		
17. 商業の振興	18. 観光振興や体験交流の充実																																																		
19. 企業誘致・雇用の場の確保	20. 人権尊重や男女共同参画社会の推進																																																		
21. 住民主役のまちづくり	22. 健全な財政運営																																																		
23. 行政サービスの向上	24. その他（具体的に)																																																		

■お問い合わせ先

市役所政策企画部地域振興課 ☎(0854)40-1013	加茂総合センター自治振興課 ☎(0854)49-8601
大東総合センター自治振興課 ☎(0854)43-8168	三刀屋総合センター自治振興課 ☎(0854)45-2112
木次総合センター自治振興課 ☎(0854)40-1080	掛合総合センター自治振興課 ☎(0854)62-0301
吉田総合センター自治振興課 ☎(0854)74-0211	

▶ 田舎暮らし体験ツアー

市では、平成17年4月から大東町、加茂町、木次町、三刀屋町、吉田町及び掛合町の区域ごとに、総合センターと一体になった、雲南市各町単位のまちづくりの推進や提言を行う地域委員会を設置します。

地域の多様な団体の代表者により、20人以内の委員で構成します。この地域委員会委員を次のとおり募集します。



まちづくりの推進や提言を行う地域委員会委員を募集します

① 地域振興計画について

市では、平成18年度内に総合振興計画を策定する予定になっており、この総合振興計画作成における各地域などでの振興計画を策定していただきます。

② 地域振興補助金の認定

市では、市民の自主的な地域づくりを支援するために、地域振興基金が設置されています。地域自主組織、まちづくりグループなどが自主的なまちづくり運動の展開を図る活動に対し、支援を行います。この活動計画の認定を行います。

③ 市長の諮問に対する答申

地域振興に関する課題について、市長が地域委員会に諮問をする場合があります。これに対して意見をとりまとめます。

④ 総合センター内での独自活動について

それぞれの地域などでの独自活動やイベントなどについて

て、日程、方法について相談・検討します。

⑤ 地域要望のとりまとめ

地域独自の要望について、とりまとめを行い、優先度を検討します。

⑥ 地域懇談会の開催について

市政懇談の一環として、地域懇談会の開催を考えています。この地域懇談会の開催や日時決定などを行います。

⑦ その他地域振興に関する

【募集人員】

各地域委員会20人以内

【応募資格】

次の条件を満たす方。ただし、国又は地方公共団体の議員・職員をのぞく。

① 地域づくり、地域活性化施策に関心がある方



▶ 掛合町松笠地区の素人芝居

② 満20歳以上（平成17年4月1日現在）の方

③ 地域委員会に出席できる方

【応募期間】

平成17年2月18日（金）
～2月28日（月） 必着

【応募方法】

所定の応募用紙に必要事項を記入の上、加入を希望する区域を所管する総合センター自治振興課に持参または郵送してください。ただし、応募書類は返却しません。なお、記載事項は、氏名、住所、年齢、職業などのほか、「応募の動機や地域づくり、地域活性化などについて」の意見（400字程度）です。

【応募用紙】

5ページ、6ページを応募用紙として活用いただけます。また、雲南市役所政策企画部地域振興課、各総合センター自治振興課に用意しています。ホームページからもダウンロードすることができます。

【選考方法】

提出された書類により、審査の上決定します。

【任期】

平成17年4月1日
～平成19年3月31日

【開催回数】

年2回以上の開催を予定しています。

【報酬】

委員会開催時には、条例により報酬が支給されます。

雲南市民生委員・児童委員、主任児童委員の紹介

雲南市では平成16年12月1日付けで、140名の民生委員・児童委員、主任児童委員の方々が厚生労働大臣の委嘱を受け、地域福祉向上のために活動されています。

委嘱された方は、地域のみなさんに対する生活相談や援助活動、福祉サービスの情報提供を行うなど、行政と住民のかけ橋としての役割を担っています。

何かお困りのことがありましたら、お近くの民生委員・児童委員、主任児童委員までご相談ください。

なお、秘密は厳守されますので安心してご相談ください。各町の民生委員・児童委員と担当地区は次の通りです。

民生委員・児童委員 (敬称略)

大東町

大久保壽(光・東町北・東町上・東町下・東町南)、鳥谷尚子(上町・中町)、川上朋良(西本町・神田町・北町)、山本勉(南本町・本町)、佐々木國夫(西町・大木原)、遠藤保夫(越戸・古城

木次町

畑(東谷北)、窪田英脩(星野・東谷々・東谷南・東谷団地)、山崎峯夫(昭和 砂子原全区)

廣澤和美(1・1・2・1・3・2・2・4・澄水・ベルポートきずき)、青砥醇子(21・3・4・5・6・7・ベルポート八日市)、高野恒芳(8・9・10・11・12・13・14)、細木榮悦(15・16・17・18・19・20・21、谷岡美義(22・23・24・25・26)、安部明義(28・29・30・桜が丘・塔の村)、田部登(共和南・浜が丘・ベルポート浜が丘)、杉原儀(菟原・里熊・里方県宿舍・ベルポート八本杉)、木村幸(中組・共和・里方住宅)、武田章(朝日・促進住宅・促進東・朝日が丘、細木宣興(北側・上町・浜谷)、郷原千恵子(新市上・新市中)、芝原章司(新市下・東上・東下)、錦織喜美江(下熊谷上1・2・3・下熊谷下1・2)、渡部静子(下熊谷下3・4・県宿舍・住宅)、鐘撞知幸(菅原・瀬の谷・引野・大島、石原善雄(久の元・水谷・能間・案内)、廣澤正(吉井上・吉井下・中の段1・2・正理)、堀谷隆好(東大谷・天殿・小川上)、藤原勉(坂本谷・方場)、板持征男(川上上・川上下・大川上・大川下・駅前上)、上野城功(新殿・古殿・井戸・上宇山・下宇山・城角)、爲石正三(本谷上・本谷中・本谷下・中谷上・中谷下)、川角アキヨ(上槻・下槻)、西村光弘(東・前側・漆仁)、鳥谷榮子(門・野谷・石・山方・大原・石壺)

織部)、黒目福子(田中下・田中上・グランデ1・グランデ2・グランデ3)、岩田寛、福岡崇郎(新庄西・新庄東・新庄南・グランデ4・グランデ5)、山本隆慶(清田・金成上・金成下)、岩田利弘(泉谷・柿坂)、山本勇、佐藤英(駅前)、上代隆之(上組・宮ノ下・中組・下組・メゾン春殖・向島)、錦織弘秀(横町・本町・上ゲ・馬田寺・山王・越前・針江)、門脇勝(荒井町・城之越・馬場・高峰・松尾)、門脇幹(下鴨・芦谷・鴨・畑)、山崎恒義(奥遠所・中遠所・下遠所)、渡部美代子(宮ノ谷・宮内谷・西谷・中組・石井組・下組)、武田宏(上組・上仁和寺・本岩根・中岩根・九量・西廻)、白根三代子(尾崎・郡家・山根口・大多和)、藤原哲郎(上原口・中原口・下原口・前原一・前原二)、森山勝美(陰地・日南・峰・本郷・若木・師弟)、田中澄(川筋・後谷・神代・表佐世)、布野修次(杉谷・潤谷・狩山・城山)、加藤修二(中筋・原口・芦谷・グランデ6)、細木照子(免別・半戸・宮下・宮上)、内田光具(清久上・清久下・西の宮)、佐々木美智子(東上・宮内・上市場・福富・メゾン阿用・明賀谷・中盛・下岡)、朝日照男(横手谷・掛屋・三峠・川西・柿

景山眞一(五反田・滝谷・成畑・上萱原・萱原住宅・西の原団地)、内田隆之(下萱原上・横町上・横町・畑ケ中・上町)、古田明義(下萱原中・中町・下町)、星野恵美子(駅前・旭町・旭町若者住宅)、山本美恵子(三谷・地王・基町住宅・教員・高校住宅)、錦織隆男(東町・下熊谷・梅ヶ丘・三刀屋団地)、須山紀和(上給下・宮谷・上給下団地)、古瀬恭子(中給下・八幡・馬場)、坂本美和子(若宮・伊萱上・寺谷・下谷)、横原富徳(後谷・屋内・大谷)、木次尚明(前谷・古城後谷・下口・尾崎・古城若者住宅・上ノ段2・市場・峠)、高尾尚(上口・中口・森谷・大倉、松谷由美子(下口・粟谷郷・粟谷谷)、石原寛己(上乙多田・下乙多田・坂本郷・南側・松杉谷)、名原和穂(鳥横・深谷・加食田郷・栗原・禪定)、妹尾利明(浜・大塚・井儀・下宮内・殿河内・太田・明石・御城山・成木下津原)、石飛利夫(作り石・前根波・後根波)、今岡クニ子(里坊畑・郷・後、清水早苗(神代・六重)、名原キヨ子(紙屋・堂々・宮畑)、三浦洋一(下谷・須所・坂本森谷)

三刀屋町

の本)、藤原夫季子(太聖・日向・大井・長谷・下区)、新田清枝(上組・段原・中組・殿居敷・下組)、岸野顯壽(山王寺本郷・和野)、塩野堯子(薦沢・引坂)、岡田圓隆(須賀・八所)、新田英夫(北村・南村)、野々村秀雄(飛石・温泉・室谷・中屋)、石原道雄(小河内・刈畑・森木・奥山)、立脇晴美(塩田)、安井一男(笹谷・箱淵)

加茂町

石原智愛(立原、佐藤キミコ(近松・南大西)、黒田榮三(旧)立石・北大西・上町・中町・本町・新町)、土江豊(旭町・栄町・外原町・コーポキフネ)、松浦敏雄(前廻田・奥廻田・東町・若月団地)、田中國夫(中村上・中村中・中村団地)、熱田知江子(中村下・加茂中団地・ドリームタウン・マイルストーン・プラテイク加茂)、稲田敏秋(グラン加茂・南加茂東・西・飯の木)、西 絢子(宇治団地・宇治亀山団地・宇治上・東・北・才明寺)、鏑木尚子(神原東・西・松の前・メゾンエスポワール)、奈良井陽子(高見・愛宕)、菊地敏雄(段部・岡・下神原、荒木千鶴子(大竹上・下)、平井末美(延野・大崎・猪尾)、浅津三千男(中山団地)、原 幸子(岩倉

掛合町

小瀧一範(上町・中町・下町・西側)、清水武子(上佐中・中佐中・下佐中・警察官住宅・N T T住宅)、藤原峯子(川上・井原谷・大向・平岩・平岩住宅・穴見谷、佐藤幸枝(郡・緑ヶ丘・緑ヶ丘団地・中郡住宅・下郡住宅)、藤原治子(十日市・松尾・金原・大志戸・奥明・西谷)、小畑 猛(上多根・中多根・萱野)、早水信男(下多根・志食・舟津・長迫)、白築和子(菅原・保関谷・大谷・矢谷・中組)、景山美紀子(下組・北迫・滝谷)、本間勇作(上刀根・下刀根・宮内・朝原・福田)、瀬尾武久(柄栗・郷・小原・成・田上)、古家万範(栄町・中町・新町・元上町・上町・T I 波多)、藤原 朗(本谷・宮崎・竹之尾・出来山・八重滝)、神田邦昭(寺谷上・寺谷下・穴見)

主任児童委員 (敬称略)

大東町 松村俊子、森山友恵、佐藤幸子
加茂町 内田慶子、坂田久子
木次町 山根勝江、細木令子
三刀屋町 佐藤孝子、瀧 靖子
吉田町 小田芳枝、岩田範子
掛合町 和田典子、岡田 稔

吉田町

藤原文雄(菅谷・杉戸・梅木)、金山清光(菅谷・高殿・川尻)、白築和子(大吉田・宇山・民谷)、神田秀雄(上町・下町)、和泉重徳(川原町)、川角京子(曾木・上山)、陶山政昭(深野・川手)

こんにちは、
保健師です。

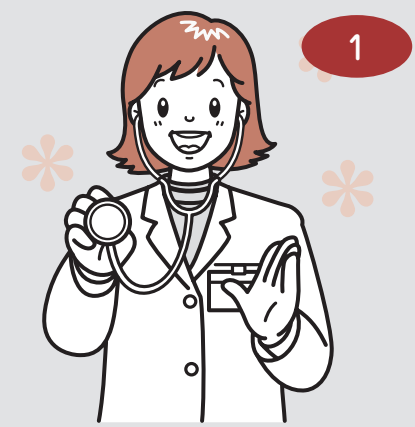

C型肝炎ウイルス検査受診の呼びかけ

平成6年以前に、お産や手術などで大量出血したことのある方、特殊な疾患で血が止まりにくい場合に止血等の処置をしたことのある方は、C型肝炎ウイルス検査を受けましょう！

【C型肝炎とは？】

C型肝炎とは、C型肝炎ウイルスの感染によって起こる肝炎で、肝臓病(慢性肝炎、肝硬変、肝がん)患者の8割がこのC型肝炎ウイルスによるものと言われています。さらにC型肝炎ウイルスは、感染していても自覚しないまま進行し、肝硬変や肝がんになってしまう危険性もある恐ろしいものです。

Q なぜ大量出血や止血等の処置をしたことのある人は検査を受ける必要があるの？

※1 フィブリノゲン製剤とC型肝炎ウイルスとの関係について

※1 フィブリノゲン製剤とは？
フィブリノゲン製剤は、人の血液の成分を原料とした医薬品の一種です。大量出血時の止血等の目的で、特に昭和63年6月以前には多くの医療機関で用いられていました。

フィブリノゲン製剤が用いられていた当時、その原料に混入した肝炎

肝炎相談・肝炎ウイルス検査のお申し込み先 (雲南圏域まで)

島根県木次健康福祉センター (雲南保健所)
雲南市木次町里方531-1
☎0854・42・96338
☎電話による相談
月曜日～金曜日(祝日を除く)午前8時30分～午後5時
◎来所相談及び肝炎ウイルス検査事前に電話予約の上、来所してください。
◎検査料金
検査項目により異なりますが、C型肝炎ウイルス検査のみ実施される場合は1,270円です。
※フライシャーは守られます。

C型肝炎ウイルス検査を受けましょう！

次に該当する方は、C型肝炎ウイルス検査を受けることをお勧めします。ただし、今までに一度でもC型肝炎ウイルス検査を受けたことのある方は、再度検査をする必要はありません。
※平成14年度から旧6町村で実施している「肝炎ウイルス検診」を受けられた方も、再度検査をする必要はありません。

平成6年以前に治療を受け、次の①～⑤に該当された方

- ① 妊娠中又は出産時に大量の出血をされた方
- ② 大量に出血するような手術を受けた方
- ③ 食道静脈瘤の破裂、消化器系疾患、外傷などにより大量の出血をされた方
- ④ がん、白血病、肝疾患などの病気で「血が止まりにくい」と指摘を受けた方
- ⑤ 腎結石・胆石除去等、血が止まりにくい部分の止血などの特殊な治療を受けた方

このコーナーに関するお問い合わせは

雲南市役所健康福祉部健康推進課
☎0854・40・1045



心配だと思ったらすぐに！

今月から雲南市で活躍する3人の国際交流員の執筆コーナーがはじまります。このコーナーでは、国際交流員が感じた日本の文化・風習に対する素朴な疑問や日々の生活での体験談、各種国際交流イベントを紹介していきます。執筆する国際交流員は、**イレイン・ホンさん**（オーストラリア出身）、**ロジャー・マッシューズさん**（オーストラリア出身）、**アニー・リンさん**（カナダ出身）の3人です。みなさん、よろしくお願いします。



イレインさん

ロジャーさん

アニーさん

雲南市では、国際化の推進、外国語教育の充実及び国際相互理解の増進を目的に、外国青年招致事業により3人の国際交流員を設置しています。

国際交流員は、主に小学校訪問や国際交流イベントの企画・立案、英語の翻訳業務、外国人来訪者への通訳などの業務を行っています。

また、みなさんの自治会やサークルなどのグループで国際交流員との交流希望があれば派遣し、地域の国際交流事業として、スピーチや意見交換なども行ないます。

希望される場合は
政策企画部国際交流室
(☎ 0854-40-1014)

までお問い合わせください。



🌐 ロジャー・マッシューズさん

こんにちは！初めまして！オーストラリアから来ましたロジャー・マッシューズと申します。よろしくお願いします！今、大東町に住んでいて、大東総合センターの自治振興課で働いています。2002年に名古屋の南山大学で一年間留学しましたが、去年の9月からは初めて日本の田舎と呼ばれる所に住んでいます。

来る前はちょっと不安でした。オーストラリアで日本人の友達と話して、日本の田舎に住むのは大変だと言われました。「公共交通機関が少ないし、方言が通じないし、同じ歳の人がなくて友達が見つからないし、すぐ帰りたくなる」と言われました。また、20年間キャンベラ市に住んでいましたが、オーストラリアでいう田舎はとても辛いイメージがあります。オーストラリアの田舎の人口は100人ぐらい、次の町へは砂漠をはさんで100キロぐらい離れているというものです。

しかし、島根県に着いてから、びっくりしました。思ったより人口はかなり多いし、確かに周りに山がありますが、町の中でどこでも人に会えます。来る前は「コンビニが見つけれない」と思っていたけれど、今住んでいるところから歩いたら4つのスーパーと2つのコンビニがあります。名古屋より便利ですよ。



それと、雲南市は自然が多く感激しました。でも、カンガルーがいなくて寂しいですね。出身地のキャンベラ市はオーストラリアの中で唯一カンガルーが見れる町です。自然と緑が多くてよく田舎の首都と言われています。空気が綺麗で、道路が広いし、都会と田舎のいい点があって住む所としてとてもいいです。オーストラリアに行ったらぜひ見てください。山のてっぺんにあるテルストラ・タワーはお薦めです。タワーにある回転レストランのカンガルー料理は特においしいです。

雲南市の国際交流員は、私のほかに2人の美女もいます。男としてお先に失礼しました！3人で協力して交流活動していくのを楽しみにしています。いろいろな企画ができれば雲南市の国際交流にとていいと思っています。それでは、これからよろしくお願いします！



気持ち新たに 無火災を目指して

平成17年雲南市消防出初式

1月9日、平成17年の雲南市消防出初式が開催され、防火・防災への誓いを新たに消防団員約千人が三刀屋文化体育館アスパルに出勤しました。

式では速水市長が「雲南市消防団が発足して2ヶ月あまり。今年は雲南市を築き上げていく重要な年です。住民の生命・財産を守るという使命のもと災害のないまちづくりのためにご尽力いただきました。そして、災害のない穏やかな一年となるよう祈ります」と式辞を述べました。



高橋団長の訓示

続いて、消防業務に功績のあった方や永年にわたり団員として従事された方々、地域の無火災に貢献された分団などへの表彰が行われました。終わりに高橋日出男団長が「消防人としての自覚と誇りをもち、約4万6千人の市民の生活を守ることに取り組んでいただきたい」と訓辞を述べました。

12月18日、木次町のサンワーク木次で、衛星回線を利用した大学公開講座「エル・ネット (e-Net) オープンカレッジ」とその模様を映した番組録画が行われました。

このオープンカレッジとは、文部科学省が運用する衛星回線を使った大学公開講座のことで、受信設備のある公民館や図書館などで全国の大学の公開講座が無料で受講できます。講座では町内外から約70人が受講し、島根大学の谷口憲治教授による「中山間地域活性化における地域流通とJ.A・自治体の役割」と題した講義がありました。

衛星回線を使った大学公開講座

エル・ネット オープンカレッジ(公開講座)

谷口教授は、過疎・高齢化が進む中山間地域での地域再生法や地域活性化のための地産地消集落営農などのあり方を具体的な事例をもとに説明されました。今回の講座は木次会場収録分が2月5日(15時)と10日(10時)に、三刀屋会場収録分が2月19日(15時)と24日(10時)でそれぞれ放送される予定となっています。

雲南市内では、受信施設のある掛合公民館で受講できますので、ぜひご覧ください。

また放送のほか、インターネット上 (<http://www.opencol.gr.jp>)でも受講できます。





ふるさと

ウォッチング



銀賞受賞
マーチングバンド・パトントワリング全国大会
12月18日・19日の2日間、埼玉県さいたま市スーパースタジアムで開かれた、第32回マーチングバンド・パトントワリング全国大会に島根県大会と中国予選を勝ち抜いた雲南市立三刀屋中学校吹奏楽部（永見亜門部長・3年生）が出場し、見事銀賞に輝きました。昨年に引き続き2回目の出場となる今回は、映画「ウエストサイドストーリー」の中から曲目を選び挑戦しました。吹奏楽部の指導にあたってきた桜内教昭先生は「全国大会という大舞台で生徒たちも精神的に強くなったと思います。今年も全国大会出場と金賞受賞めざして練習に取り組んでいきたくていました。」と抱負を語っていました。また、12月22日には永見部長らが速水市長へ銀賞受賞の報告に訪れました。



ウォッチング!
クリスマススポーツ大会
12月23日、雲南市加茂B&G海洋センターを会場に、遊学クラブ「クリスマススポーツ大会」が開かれ、参加者はカローリングで交流を深めました。カローリングとは、冬季オリンピックの正式種目で水上競技の「カローリング」を、床の上でもできるよう改良したもので、子供から高齢者まで手軽に楽しめる軽スポーツです。ゲームはジェットローラーと呼ばれるホイール付きの直径約25cmの円盤を相手チームと交互に投げ、その得点（標的に近い位置ほど高得点）を競います。競技には大人と子ども合わせて36人が参加し、6チームに分かれた参加者は、1投ごとに集中力を高め、ローラーを投げていきました。

ふるさとの伝統行事でにぎわう日
深野神楽舞い納め
吉田ふるさとセンター（田井公民館）で12月19日、深野神楽の舞い納め公演があり、遠くは広島県、大社町などから訪れたおよそ150人が優雅で華麗な舞を堪能しました。深野神楽は後継者不足などにより途絶えていましたが、昭和61年に神楽保存会が再結成され、現在15人のメンバーで週2回の練習を行っています。この日は深野神楽のほか、吉田中学校神楽クラブ（8人）と深野神楽子ども教室（田井小学校の23人）のメンバーも出演し、剣舞や八戸（八岐大蛇退治）などの演目を披露。会場は、毎年開かれるこのイベントを楽しみにしているお年寄りや子どもたちの演技を見守る保護者など大勢でにぎわいました。

一年の健康は元旦から
元旦マラソン
今年で30回を迎える掛合町の元旦マラソンが行われ、90人の参加者がいきいきコース（3km）とらくらくコース（1km）に分かれ力走しました。出発に先がけ行われた開会式では、掛合総合センターの土山幸延所長が「降り積もった雪をしっかりと踏み込んで、今年一年の健康を願いながら走ってください」と激励しました。ときおり雪が降りしきる中、掛合体育館を出発した参加者は、それぞれのペースで走り初めをし、ゴールの狭長神社へ到着すると全員で一年の無病息災を祈念しました。

新春を彩る左義長（とんどさん）
大東町小河内自治会
正月の風物詩であるとんどさんが各地で行われ、そのうち大東町海潮の小河内自治会（新田和徳会長）では、1月9日、左義長と呼ばれるとんどさんがぎやかに行われました。同自治会のとんどさんは弘化元年（1844年）以前から始まったとされており、正月の神事として現在に受け継がれています。当日は、午前中に当屋さん（世話人）が自治会内の家庭を歳徳神の額さんを担ぎ、獅子頭、天狗のお面、囃子（笛）をもって家族の厄払いをしてまわり、午後は自治会集会所で地元小河内神楽社中による神楽や来年の当屋さんへの「当屋渡しの儀式」などが行われました。そして、最後にとんど囃子を合図に神木に点火され、参加者全員で家内安全、五穀豊饒、無病息災を祈願しました。



無事故無違反を願う
新春交通安全親子たこあげ大会
1月9日、雲南市木次勤労青少年ホーム（市役所隣り）を会場に「第13回新春交通安全親子たこあげ大会」が開催されました。この大会は、大原郡交通安全協会八日市支部と八日市青少年育成協議会主催の新年恒例行事で、交通安全標語を付けたたこ作りや交通安全教室を通して今年1年間の交通事故ゼロを願います。参加した親子など70人は、同地区の木色健二さんから指導を受けながら親子で力を合わせ、たこ作りに挑戦しました。この日はあいにくの天候とグラウンドコンディションのため、たこあげは中止となりましたが、参加者は思い思いのたこの出来ばえに満足するようでした。



おめでとうございます

(敬称略)

◎経済産業省所管統計調査功労

統計調査員感謝状贈呈

長妻 勉さん(大東町)

永年にわたり統計調査に従事され、その功績が特に顕著であったことにより

◎島根県知事感謝状贈呈

毛利 幸さん(木次町)

各種統計調査に従事され、その成績が優秀であったことにより

雲南市顧問の

選任について (敬称略)

(平成17年1月1日付)

市では国土交通省直轄事業である尾原ダム建設事業、中国横断自動車道尾道松江線建設事業とその関連事業の着実な推進を図るため非常勤の顧問2名を設置しました。

なお、任期は平成18年12月31日まで2年間です。



高速道路関連事業対策担当
山根 昊一郎
(三刀屋町)



尾原ダム対策担当
田中 豊繁
(木次町)

振り込め詐欺等に

注意しましょう

市民部市民生活課

☎0854・40・1031

全国各地で、警察官や弁護士を装って交通事故名目の示談金等のお金を振り込ませようとする電話による詐欺事件が多発しています。

このような電話があった場合は、すぐにお金を振り込まず、最寄りの駐在所、警察署又は市役所にご相談ください。

お詫びと訂正

市報うなん1月号の記載内容に誤りがありましたので、お詫びして訂正します。
19 ページまのHOTな話題中 雲南市内の温泉施設深合温泉の電話番号
(誤) 49・9431 ↓(正) 45・5454

申告は正しく期限内に

住民税の申告相談について

市民部税務課

☎0854・40・1034

住民税は、1月1日現在の住所地の市町村が前年中の所得により課税するものです。

●申告相談日程

【期間】 2月16日(水)～3月15日(火)

【場所】

旧町村の区域ごとに1～2ヶ所の会場で行います。

※詳細は全戸配布の申告相談日程をご覧ください。

●住民税の申告が必要な人

(所得税の確定申告をした人を除く。)

- ①国民健康保険の加入者
- ②農業所得がある人
- ③給与所得以外の所得がある人

●所得税の還付申告

所得税の確定申告をすることにより所得税の還付が受けられる場合があります。

- ①住宅を取得した場合
- ②退職等により年末調整を受けられなかった場合
- ③多額の医療費の支出があった場合など

介護保険の要介護認定を受けている方の「税法上の障害者控除」認定申請手続きについて

健康福祉部長寿障害福祉課

☎0854・40・1042

または各健康福祉センターまで
介護保険の要介護認定を受けている方は、16年12月31日現在の認定状況により、所得税法及び地方税法上の障害者控除を受けられる場合があります。基準など詳しい内容は下記のとおりです。

この障害者控除を受けるには、申請により控除の対象者であるとの認定を受ける必要がありますので、雲南市の各健康福祉センターへ認定申請書を提出してください。各センターにおいて控除の対象者であるかどうかを判定し、対象となる場合には認定書を発行します。

この認定書による障害者控除は、確定申告をされる際に受けることができますので、認定書を提示してください。なお、身体障害者手帳の1級または2級をお持ちの方は、その手帳の所持により「特別障害者控除」が受けられますので、この手続きをされる必要はありません。

また、3～6級の手帳をお持ちの場合はその手帳の所持により「障害者控除」が受けられますが、要介護認定の

平成16年度 雲南市職員採用試験案内

★平成16年度雲南市職員採用試験を次のとおり行います。

1. 受付期間… 1月20日(木)～2月9日(水) ※郵送による場合は、2月7日(月)までの消印のあるものに限り受け付けます。
2. 受付場所・時間… 雲南市総務部総務課・平日の午前8時30分から午後5時15分まで
3. 試験の種目、試験区分、採用予定人員及び職務内容

試験の種目	試験区分	採用予定人員	職務内容
中級 (短大卒程度)	保育士	若干名	雲南市の保育園(所)又は幼稚園に勤務し、保育園(所)保育士又は幼稚園教諭として従事します。

4. 受験資格

試験種目	試験区分	年齢・性別等
中級 (短大卒程度)	保育士	昭和50年4月2日から昭和60年4月1日までに生まれた者(平成17年4月1日現在で、満20歳から満29歳までの者)で保育士の資格及び幼稚園教諭の免許の両方を有する者、又は平成17年3月末までに当該資格及び免許の両方取得する見込みの者

5. 試験の日時、試験地、試験会場及び合格発表

区分	日時	試験地及び会場	合格発表
第1次試験	2月20日(日) 受付時間 9:15～9:45 試験開始 10:00～	木次町木次1013-1 雲南市役所4階会議室	3月上旬頃受験者に通知します。
第2次試験	3月上旬の予定 第一次試験合格通知の際にお知らせします。		3月中旬頃受験者に通知します。

試験内容や受験手続など、この試験についての問い合わせは、〒699-1392島根県雲南市木次町木次1013-1 雲南市役所総務部総務課人事グループ ☎0854-40-1021 まで

状況により、この申請をされ認定された場合に「特別障害者控除」が受けられることがありますので、身体障害者手帳を提示のうえにご相談ください。

【認定の基準】

- 所得税法及び地方税法上の障害者控除の市町村長が認定する事項の規定に基づき、次の基準により「障害者控除」または「特別障害者控除」の対象者であることの認定をします

●「障害者控除」の対象となる方

- ①介護度が要介護1～5の認定を受けていて、主治医意見書の「痴呆、性老人の日常生活自立度」がⅡa、Ⅱb、Ⅲa、Ⅲbと判定された方

●「特別障害者控除」の対象となる方

- ①介護度が要介護1～5の認定を受けていて、主治医意見書の「痴呆、性老人の日常生活自立度」がMと判定された方
- ②介護度が要介護3～5の認定を受けていて、主治医意見書の「障害老人の日常生活自立度(寝たきり度)」がB1、B2、C1、C2と判定された方

※要介護認定を受けていた方が16年中途で死亡された場合については、最終の認定状況により判定します。

都市計画変更図書

縦覧について

建設部都市建築課

☎0854・40・1064

または各総合センターまで

雲南市木次町地内での都市計画道路の変更を計画しています。これに伴い都市計画法に基づいて原案の縦覧を次のとおり行います。

●都市計画の種類

木次都市計画道路

●都市計画を変更する土地の区域

雲南市木次町木次、新市、下熊谷、里方、山方、西日登

●縦覧場所

市役所建設部都市建築課

●縦覧期間

2月15日(火)～3月1日(火)
(土日、祝日を除く8時30分～17時)



国民年金制度改正について

市民部市民生活課

☎0854・40・1031

国民年金制度が次のように変わります。

保険料の引き上げについて

〔平成17年4月分〕

今回の改正では、最終的な保険料水準を決めて、保険料にあわせて給付を調整する「保険料水準固定方式」の考え方で見直しが行われました。平成17年度からは毎年度280円ずつ引き上げられ、平成29年度から月額16、900円となります。平成17年度は、月額13、580円です。

国民年金保険料免除制度の拡充

〔平成18年7月実施〕

納付のしやすい環境の整備を図る点から、現制度の全額免除と半額免除に加え、4分の1免除および4分の3免除が追加されます。免除期間についての年金給付額は、4段階に区分され算定されます。

若年者納付猶予制度

〔平成17年4月～平成27年6月までの

期限措置〕

学生でない若年者について、本人及び配偶者の所得要件で保険料納付を猶

予し、追納できる仕組みが設けられました。

◎30歳未満の第1号被保険者であつて、本人及び配偶者の所得が基準に該当することが必要です。

◎納付猶予期間は、年金の受給資格期間に算入されますが、年金の計算には反映されません。

◎納付猶予期間については、10年間追納できます。

◎納付猶予期間中に障害となったり、死亡した場合には、障害基礎年金又は遺族基礎年金が支給されます。

申請免除・学生納付特例等の承認期間の遡及

〔平成17年4月〕

現在の制度では「申請日の属する月の前月」以後の保険料納付が免除されることになっていました。

◎申請免除については「直前の7月」まで、学生納付特例については「直前の4月」まで遡及して承認されます。

◎若年者納付猶予制度については、申請免除と同じですが、平成18年6月までの申請に限り、平成17年4月まで遡及して承認されます。

国民年金保険料の追納の優先順位の見直し

〔平成17年4月実施〕

現在は、全額免除や半額免除、学生納付特例制度によって納付を免除されていた保険料を追納する場合は、学生納付特例を先に納付することとされています。改正後は、学生納付特例期間より前に免除期間がある場合は、本人の選択により先に経過する保険料から納めることが出来るようになります。

免除基準の見直し

〔平成17年4月実施〕

申請免除の所得要件が見直されます。単身世帯を中心に所得要件の緩和が行われます。

追納加算率の見直し

〔平成17年4月実施〕

免除期間や納付特例期間の保険料を納める場合、納付月から2年を過ぎると当時の保険料額に加算率が付加され毎年保険料月額が増額となります。この加算率については、現在の水準（4%）から引き下げられます。

国民年金第3号被保険者の特例届出

〔平成17年4月実施〕

第3号被保険者期間のうち、第3号被保険者に係る届出をしなかったことにより、保険料納付済期間に算入され

ない期間がある方は、届出により保険料納付済期間に算入されることになりました。

◎平成17年4月1日以前の第3号被保険者期間については、届出により保険料算入期間に算入されます。

◎平成17年4月1日以後の第3号被保険者の届出が遅れた場合については、やむを得ない事由があると認められれば届出により保険料算入期間に算入されます。

国民年金の高齢任意加入対象者の拡大

〔平成17年4月実施〕

65歳までに老齢基礎年金の受給資格期間を満たすことが出来ない人については、65歳以上70歳未満の期間においても任意加入が出来るようになっていきます。現行では昭和30年4月1日以前に生まれた人が対象でしたが、今回の改正で昭和40年4月1日生まれまでが対象となりました。

口座振替割引制度の導入

〔平成17年4月実施〕

現在の口座振替では、1年分または6月分をまとめて払う前納の場合に保険料が割安になりましたが、月々に口座振替で納付する場合にも、1月早く納付することにより割引されるようになります。

H まちの HOT な話題

税務署からのお知らせ

— 確定申告は、自分で書いて、お早めに —

税務署窓口での相談、確定申告の受付

所得税

2月16日(水)～3月15日(火)
ただし、還付申告は1月から受付しています。

消費税・地方消費税(個人事業者)

1月4日(火)～3月31日(木)

贈与税

2月1日(火)～3月15日(火)

納税

納期限は、上記申告期間の最終日です。
納税は口座振替での納付を、還付は口座振込みでの受け取りをお勧めします。

■振替日 所得税：4月19日(火)
消費税・地方消費税：4月26日(火)

【お問い合わせ先】大東税務署 ☎0854-43-2360



予備自衛官補を募集します

普段は社会人や学生であっても、希望者を試験により予備自衛官補として採用し、所定の教育訓練終了後、予備自衛官として任用し、有事の際は自衛官として社会に貢献できます。



採用年齢

- ①一般公募 18歳以上34歳未満
(平成17年7月1日現在)
- ②技能公募 18歳以上で保有する技能に応じ53～55歳未満(採用予定月1日現在の年齢)

受付締切

両公募とも平成17年4月8日(金)まで

試験期日・場所

- ①平成17年4月16日
陸上自衛隊出雲駐屯地
- ②平成17年4月16～18日のいずれか1日
陸上自衛隊伊丹駐屯地(兵庫県)

※そのほか詳しくは、自衛隊島根地方連絡部松江募集案内所まで

【お問い合わせ先】自衛隊島根地方連絡部松江募集案内所
☎0852-24-6537

しまねポップスオーケストラ in アスパル



しまねポップスオーケストラは2002年12月デビューの島根県初の本格的なポップスオーケストラです。「宇宙船艦ヤマト」の作曲でお馴染みの作曲家宮川泰氏の指導のもと、音楽の楽しさを聴衆とともに味わうことをモットーとし、プレーヤーは県内に住むアマチュアによって構成されています。

演奏曲目は昨春のテレビドラマで話題となった「砂の器」より「宿命」、組曲「宇宙船艦ヤマト」、「映画音楽メドレー」など盛り沢山です。

このほかゲスト演奏では、ピアノ、スクヤット、和太鼓とのセッションもあります。

この機会にぜひ、本格的なポップスオーケストラをお楽しみください。

日時 3月13日(日) 開場 13:30～ 開演 14:00～

入場料 大人 1,000円
高校生以下 500円
※当日各300円アップ

【お問い合わせ先】三刀屋文化体育館アスパル ☎0854-45-9222

【チケット取り扱い場所】島根文化情報コーナー・プラバホール(松江市)、アツタ楽器・バラオ(出雲市)、古代鉄歌謡館、大東町民体育館、チェリヴァホール、サンライン、ラメール、アスパル

平成17年度

島根県点訳・音訳奉仕員養成講習会の受講生募集

社会福祉法人島根ライトハウスでは、視覚障害者の読書・情報環境の充実と社会参加支援を図る目的で「点訳・音訳(朗読)奉仕員養成講習会」の受講者を募集しています。

- 日時 平成17年4月から1年間。
点訳コース:第1・第3金曜日の13:30~16:30
音訳コース:第2・第4金曜日の13:30~16:30
- 会場 ライトハウスライブラリー:松江市南田町141-10
- 受講料 無 料
- 申し込み締切
2月25日(金)必着。点訳・音訳コースともに定員があります。
※申し込み方法や詳しくは、ライトハウスライブラリーまで

【お問い合わせ先】

社会福祉法人島根ライトハウス ライトハウスライブラリー
☎0852-24-8169

中小企業の経営者のみなさんへ

設備投資を支援します

信用保証協会の保証枠外でご利用可能!

- 設備資金貸付制度は、設備購入代金の1/2以下を無利子で融資する制度です。
- 設備貸与制度は、必要な設備を財団が購入し、その設備を割賦販売する制度です。

割賦損料 2.5% 固定金利

これらの制度は国、県の支援による公的融資制度で、常時受付しています。

【お問い合わせ先】

(財)しまね産業振興財団 経営支援課 ☎0852-60-5113

尾崎亜美コンサート 「おもてなし」

雲南市加茂文化ホール・ラメールで尾崎亜美コンサートが開かれます。

尾崎亜美

「春の予感」「オリビアを聴きながら」など、たくさんのヒット曲がある尾崎亜美さん。大人の“かわいらしさ”を残しながら、時にハスキーで時に甘く、豊かな表現力で聴く人の心を魅了する。デビュー30周年を目前に、テレビ・ラジオ出演やコンサートなどますます意欲的な創作活動を展開中!



日時 2月22日(火)

開場 18:30~ 開演 19:00~

場所 雲南市加茂文化ホールラメール

入場料 1,000円(全席自由、消費税込)

雲南市発足を記念し、雲南市にお住まいの方は特別料金でご覧いただくことができます。(通常3,500円のところ1,000円)

住所のわかるもの(運転免許証、健康保険証、学生証など)をお持ちの上ラメール窓口にお越しください。お電話での申し込みも受付しています。

【お問い合わせ先】

雲南市加茂文化ホール ラメール ☎0854-49-8500

歩車供存道路が 供用開始になりました



▲景観に配慮した道路舗装になっています。

まちづくり総合支援事業による整備がすすんでいた木次町八日市地内の歩車供存道路がこのほど供用開始となりました。

この道路は、歩行者や自転車利用者の安全な通行を確保するための道路として整備されたもので、現在、八日市地内の工事区間(総延長1025m)の内396mが通行できるようになりました。

H まちの ホットな話題

加茂レスリングクラブ教室

加茂レスリングクラブでは、クラブ間の親睦とレスリングの普及と競技力向上を図るため次のとおりレスリングクラブ教室を開催します。

日時 2月13日(日) 10:00~

会場 雲南市加茂B&G海洋センター
2F レスリング場

対象者 3歳~小学生6年生までの男女(雲南市内)初心者・経験者・興味ある方・見学もOK

参加料 無 料

申込み締切 2月7日(月)
所定の申込書に記入の上、雲南市加茂B&G海洋センターまで提出してください。電話・FAXでの申し込みもOKです。

【お問い合わせ先】雲南市加茂B&G海洋センター

☎0854-49-7100
FAX 0854-49-8440



とんぼろ維持出張所からのお知らせ

これはなんでしょう?

皆さんは右の写真にある、この物体(ボックス)を何かご存じですか??このボックスの中には、『塩化カルシウム』という道路面の凍結防止剤が入っています。



とんぼろ維持出張所では気温・路面状況・天気等の状況に応じて、道路面の凍結を防止するために凍結防止剤の散布を行っています。

また、凍結防止剤は、橋や急なカーブ、急な坂道など、特に道路面の凍結が起こりそうな場所や、凍結により重大な事故につながりそうな場所に、このオレンジ色のボックスを設置し、誰でも自由に使えるように塩化カルシウムを常備しています。(ボックス無しで、凍結防止剤だけ置いてある箇所もあります。)皆さんも「道路が凍結しそうだな...」すでに凍結して「滑りそうだな...危ないな。」と感じた時などは、ぜひ活用してください。

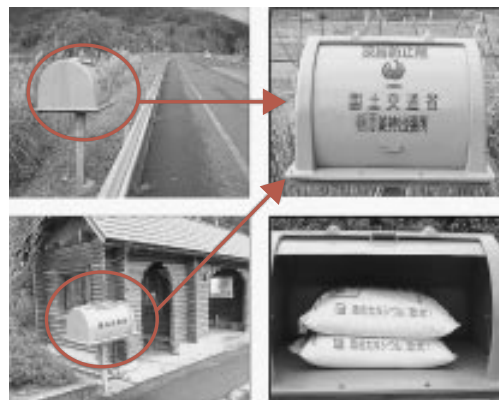

What is this?

【お問い合わせ先】 ☎690-3207 飯石郡飯南町頓原1618-4 国土交通省頓原維持出張所 ☎0854-72-0004

HPアドレス <http://www.matsukoku-mlit.go.jp/tonbara-iji>



ビリオネア大学の音楽劇 「未来天然色」

今年もビリオネア大学の音楽劇が公演されます。会場いっぱいに広がる楽しい歌、素敵な音楽、ステージで繰り広げられる演技や踊りをご鑑賞ください。

日時 2月19日(土) 開場 18:30~ 開演 19:00~
2月20日(日) 開場 13:30~ 開演 14:00~

場所 雲南市加茂文化ホールラメール

入場料 一般 / 1,000円(前売り)
高校生以下 / 500円(前売り)
※当日各500円アップ

【チケット問い合わせ】雲南市加茂文化ホール ラメール
☎0854-49-8500

子育て支援センターの活動案内

子育てをしているみなさんで交流してみませんか

2月

木次町子育て支援センター

斐伊保育所併設 ☎0854-42-2030

①活動紹介 「すくすく育児相談」をのぞき、いずれも10:00~

- 1日(火) 同級生集いの日「うさぎちゃん」
*鬼のお面や豆まきの箱作り
- 3日(木) 節分
- 7日(月) エアロビ教室 定員15人 要予約
- 8日(火) 誕生会(同級生集いの日「りすちゃん」は誕生会に参加)
- 10日(木) すくすく育児相談 9:30~
- 15日(火) 同級生集いの日「ひよこちゃん」
*歌あそび、おはなし会
- 21日(月) リトミック 定員親子15組 要予約
- 28日(月) 国際交流員さんとの集い

♪同級生集いの日は毎月第1・2・3火曜日

同年齢が出会える機会をもつことをねらいとしています。もちろん、該当年齢以外でもご自由にお越し下さい。

対象は、

- うさぎちゃん……H12.4.2~H14.4.1生まれ
- りすちゃん……H14.4.2~H15.4.1生まれ
- ひよこちゃん……H15.4.2以後の出生児です。

②出前保育

- 9日(水) 西日登公民館
- 16日(水) 日登公民館
- 23日(水) 木次健康福祉センター

③保育所一般開放

- 木次保育所 毎週火曜日:1日、8日、15日、22日
☎0854-42-2341

④子育てに関する不安や悩みの相談

- 毎週月~金曜日 9:00~17:00
- 毎週土曜日 9:00~12:00まで



三刀屋町子育て支援センター

三刀屋健康福祉センター内なかよし児童館 ☎0854-45-9501

①子育て支援センター開設日

一緒に親子遊びをしましょう。また、育児について保育士が相談にのりますので気軽に声をかけてください。新たな交流の輪も広がります!おじいさん、おばあさんも、どうぞ、お出かけください。毎週 月~金曜日 9:00~12:00(祝日はお休みです)

②活動紹介

- 4日(金) 10:00~ 赤ちゃん相談
赤ちゃんの計測や発育・発達の相談など
- 11:00~ 妊婦さん相談
妊婦さんの健康チェックや相談・指導など
*助産師・保健師・保育士が相談にのります。
- 10日(木) 10:00~ あそぼう広場(1歳半から)
ダンボール箱で遊ぼう!
- 18日(金) 10:00~ 親子健康教室「食育教室」
講師:松島久美子栄養士
~心とからだに ごはんパワー~
- 25日(金) 10:00~ 幼児…計測、相談の日

大東町子育て支援センター

あおぞら保育園内 ☎0854-43-9500

大東子育て支援センターでは、家庭でお母さんやおばあさんがみておられるお子さんを対象に、他の子どもさんとの交流を目的とした地域サークルを実施しています。

①地域サークル(9:30~11:30)

- 15日(火) 阿用公民館 16日(水) 久野公民館
- 17日(木) 佐世公民館 18日(金) 地域福祉センターおおぎ
- 21日(月) 幡屋公民館

②保育園開放(9:30~12:00)

- 大東保育園……☎0854-43-6132
毎週水曜日:2日、9日、16日、23日
- かもめ保育園……☎0854-43-3010
毎週金曜日:4日、18日、25日

*食事を希望される子どもさんは、前日午後4時までに予約をしてください。一食200円

- あおぞら保育園 地域開放は毎日していますが、食事が準備できる日は25日だけです。

*食事を希望される子どもさんは、当日午前9時30分までに来てください。一食200円

③子育てサロン「木馬」(9:30~15:30)

- 場 所: 地域福祉センターおおぎ内
毎週火曜日:1日、8日、15日、22日
毎週木曜日:3日、10日、17日、24日

④おおぎこサークル(9:30~11:30) 23日(水)

- 場 所: 地域福祉センターおおぎ内



掛合町子育て支援センター

掛合保育所内 ☎0854-62-9900

①保育所開放日(9:00~11:00)

- かけや夢の子園 毎週水曜日:2日、9日、16日、23日
- 波多分園 毎週木曜日:3日、10日、17日、24日

②人形劇鑑賞

『人形劇団夢みる風船』がまたまたやってくるよ!おはなしは…みんながよく知っている“ももたろう”。みんな!見に来てね!!

- と き: 2月21日(月) 10:00~11:00
- 場 所: 掛合町子育て支援センター

つくしっ子広場

雲南市なかよしホール(加茂町) ☎0854-49-8380

つくしっ子広場では、子どもたちが自由に遊びながら、子供同士のかかわりによって社会性の基礎をつくったり、絵本の読み語りやリズム遊びをとおして、親子のふれあいをしています。また、ほっとする時間が持てるように、一緒にお茶を飲みながらお話をしたりと楽しく過ごしています。

- 場 所: なかよしホール、かもでらす
- *日時についてはカレンダーでご確認ください。

活動の内容

栽培活動、制作活動、おやつ作りや豆まき、ひなまつりなど季節の行事、絵本の読み語り、人形劇などを行っています。
参加費:100円(お茶代、活動費として)



図書館だより



雲南市立大東図書館 ☎0854-43-6131

2月の休館日

4日(金)、11日(祝)、18日(金)、25日(金)、28日(月)【図書整理日】



行事日程

★こくまちゃんくらぶ

とき: 毎週月曜日 11:00~
内容: 乳幼児向けのわらべうたあそび、絵本の読み語り、紙芝居、手遊びなど

*わらべうたあそびのボランティア募集中です。大東図書館までご連絡ください。

★おはなしパーティ

~親子いっしょで楽しさも100倍に!~

とき: 2月13日(日) 10:00~11:20

内容: 第1部 わらべうたあそび 10:00~
第2部 おはなし会 10:25~
第3部 ストーリーテリング 11:00~

*申し込みは不要です。開始時間に間に合うようお越しください。

今月のおすすめ



- ①鈴木 克巳「アンコウの顔はなぜデカイ」
- ②嵐山光三郎「退歩的文化人のススメ」
- ③法月綸太郎「生首に聞いてみろ」

新着の本(抄)

●角田光代「庭の桜、隣の犬」●辻仁成「代筆屋」●恩田陸「夏の名残りの薔薇」●村上春樹「アフターダーク」●荻原浩「明日の記憶」●米村圭伍「おんみつ姫様」●落合信彦「私が愛した金正日」●橋田幸子「覚悟 戦場ジャーナリストの夫と生きた日々」●水谷修「夜回り先生と夜眠れない子どもたち」●江原啓之「子どもが危ない!」●日野原重明「テンダー・ラブ」●小池社彦「異界の扉」●大田垣晴子「女のシゴト道」●野間俊彦「親と子のインターネット&ケータイ安心教室」●上田淳子「子どもが喜ぶおやつ」●市田ひろみ「市田ひろみの着付けのすべて」ほか

雲南市立木次図書館 ☎0854-42-1021

2月の休館日

1日(火)【振替月末整理日】、7日(月)、11日(祝)、14日(月)、21日(月)、28日(月)

行事日程

★よみかたりのじかん

毎週木曜日 15:30~



今月のおすすめ



鼠、江戸を疾る

赤川 次郎 著

江戸の町で噂の盗賊“鼠”。その正体は“甘酒屋次郎吉”として知られる遊び人。小太刀の達人の妹・小袖とともに、江戸の町の様々な事件を解決していく、著者初の時代小説。



血と油

マイケル・T. クレア 著

アメリカにおける海外石油の確保と産油国への軍事介入。米国屈指の紛争アナリストが、プッシュ政権の石油政策の問題点を明らかにし、ジレンマから脱却する方法を提案する。

新着の本(抄)

●宮部みゆき「日暮し(上)(下)」●鈴木輝一郎「巴御前」●平岩弓枝「日光例幣使道の殺人」●宮尾登美子「義経」●栗本薫「聖者の行進」●法月綸太郎「生首に聞いてみろ」●キム・サンホン「チャングム(宮廷篇)、(追放篇)」●ロバート・B. パーカー「背信」●中村彰彦「落花は枝に還らずとも(上)(下)」●金重明「天国の階段(上)(下)」●藤沢周平「隠し剣 孤影抄」●塚屋太一「わがままのすすめ」●南恵子「じぶんでつくるクスリ箱」●藤井宗哲ほか「魂の食」●山本一力「梅咲きぬ」●日野原重明「テンダー・ラブ」●田中成之「<改革>の技術」●東野圭吾「さまよう刃」●ダン・バースタイン「ダ・ヴィンチ・コードの真実」●日本きのこセンター編「図解よくわかるきのこ栽培」●香取弘子「へえ!かんたん女性にもできる修理と知恵」●五木寛之「みみずくの日々好日」●上野正彦「上野正彦の死体論」●岸本葉子ほか「がんと心」●明橋大二「この子はこの子でいいんだ。私は私でいいんだ」●主婦の友社 編「更年期障害」●P.B.カー「ランプの精」●森はるな「ミスター・インクレディブル」●ジーン・アウル「ケープ・ベアの一族(上)(下)」●野生馬の谷(上)(下)

2 February

市民カレンダー



問い合わせ先

- 大東健康福祉センター ☎0854-43-6142
- 加茂健康福祉センターかもてらす ☎0854-49-8612
- 木次健康福祉センター ☎0854-40-1083
- 三刀屋健康福祉センター ☎0854-45-9501
- 吉田健康福祉センター ☎0854-74-0215
- 掛合健康福祉センター ☎0854-62-0727
- 大東体育文化センター ☎0854-43-2130
- 雲南市大東町民体育館 ☎0854-43-5511
- 大東町地域福祉センターおおぎ ☎0854-43-5610
- 雲南市加茂文化ホール ラメール ☎0854-49-8500
- 加茂B&G海洋センター ☎0854-49-7100
- 雲南市なかよしホール(加茂町) ☎0854-49-8380
- 雲南市木次体育館 ☎0854-42-0375
- 木次経済文化会館チェリヴァホール ☎0854-42-1155
- 三刀屋文化体育館アスバル ☎0854-45-9222
- 三刀屋農村環境改善センター ☎0854-45-2645
- 雲南市掛合体育館 ☎0854-62-0013
- 掛合町まめなかセンター ☎0854-62-0231
- 吉田勤労者体育センター ☎0854-74-0214
- 島根県木次健康福祉センター ☎0854-42-2800
- 吉田公民館 ☎0854-74-0219
- 吉田町田井公民館 ☎0854-75-0312

日	月
◆飯石スキー大会 (赤名スキー場/8:00~)	◆断酒会 (かもてらす/18:30~)
◆飯石剣道大会 (アスバル/9:00~)	
◆第22回加茂町バスケットボール大会 (加茂B&G海洋センター/9:00~)	
◆市政懇談会 (掛合総合センター/13:30~)	◆発達クリニック (島根県木次健康福祉センター/ 9:00~予約制)
◆木次町卓球大会 (雲南市木次体育館/8:30~)	◆断酒会 (木次町下熊谷地域福祉サブセンター/ 19:00~)
◆TBG月例会 (ふれあいの丘/14:00~)	◆アルコールによる困りごと相談 (島根県木次健康福祉センター/ 13:00~予約制)
◆飯石柔道大会 (雲南市掛合武道館/9:00~)	
◆ひまわりの集い (チェリヴァホール/13:00~)	
◆ピリオネア大学の音楽劇 「未来天然色」(ラメール/14:00~)	
◆第18回出雲神話と神楽フォーラム (古代鉄歌謡館/12:30~)	
◆第26回加茂町卓球大会 (加茂B&G海洋センター/8:30~)	
◆市政懇談会 (大東町民体育館/13:30~)	
◆古代史講演会 (木次町斐伊公民館/13:30~)	
◆断酒会 (三刀屋農村環境改善センター/19:00~)	
◆セピアアコースティックライブ Vol.33 (チェリヴァホール大会議室/13:30~)	

火
◆断酒会 (大東町地域福祉センターおおぎ/19:00~)
◆予防接種(風疹・麻疹・三種混合) (三刀屋健康福祉センター/13:30~)
◆断酒会 (大東健康福祉センター/ 13:15~13:45受付)
◆交通事故巡回相談 (木次合同庁舎/9:00~15:00) ※希望される方は、前日15:00までに 予約を交通事故相談所 ☎0852-22-5102
◆1歳6か月健診 (木次健康福祉センター/9:00~受付)
◆3歳児健診 (木次健康福祉センター/13:00~受付)
◆予防接種(ツベルクリン) (かもてらす/13:00~)
◆尾崎亜美コンサート (ラメール/19:00~)

水
◆サンサン教室・掛合地区 (掛合公民館/9:30~)
◆つくしっ子広場 (雲南市なかよしホール/10:00~)
◆サンサン教室・波多地区 (波多公民館/9:30~)
◆こころの健康/ものわすれ相談 (島根県木次健康福祉センター/ 13:00~予約制)
◆つくしっ子広場 (雲南市なかよしホール/10:00~)
◆サンサン教室・掛合地区 (掛合公民館/9:30~)
◆機能訓練 (木次健康福祉センター/14:00~)
◆つくしっ子広場 (雲南市なかよしホール/10:00~)
◆1歳6か月・3歳児健診 (三刀屋健康福祉センター/13:00~)
◆サンサン教室・波多地区 (波多公民館/9:30~)
◆つくしっ子広場 (雲南市なかよしホール/10:00~)
◆思春期精神相談 (島根県木次健康福祉センター/13:30 予約制)
◆吉田公民館出前講座 (大吉田集会所/10:00~)
◆定期巡回児童相談 (掛合健康福祉センター/10:00~16:00) 【問】☎出雲児童相談所0853-21-0007

木
◆1歳6か月・3歳児健診 (掛合健康福祉センター/13:00~)
◆水中ウォーク教室 (三刀屋健康福祉センター/13:30~)
◆いきいき運動教室 (まめなかセンター/13:00~)
◆赤ちゃん相談 (木次健康福祉センター/9:30~11:30)
◆乳児健診 (大東健康福祉センター/3~4ヶ月児13:15~ 13:30受付、9~10ヶ月児/13:45~14:00受付)
◆さわやかクラブ (掛合健康福祉センター/10:00~)
◆難病相談 (出雲市塩治町223-7) (財)島根難病研究所/13:00~16:00 【問】☎0853-22-9343
◆予防接種(BCG) (大東健康福祉センター/ 13:15~13:45受付)
◆1歳6か月・3歳児健診 (かもてらす/13:00~)
◆離乳食教室 (掛合健康福祉センター/10:00~)
◆予防接種(ツベルクリン・BCG) (かもてらす/13:00~)
◆高速吉田地区再設計協議 調印式 (吉田総合センター/10:00~)
◆プチつくしっ子広場 (かもてらす/10:00~)

金
◆妊婦・赤ちゃん相談 (三刀屋健康福祉センター/10:00~)
◆いきいき運動教室 (掛合健康福祉センター/10:00~)
◆いきいき運動教室 (掛合健康福祉センター/10:00~)
◆離乳食教室 (木次健康福祉センター/9:00~ 受付)
◆乳児健診 (木次健康福祉センター/13:00~ 受付)
◆いきいき運動教室 (掛合健康福祉センター/10:00~)
◆離乳食教室 (木次健康福祉センター/9:00~ 受付)
◆乳児健診 (木次健康福祉センター/13:00~ 受付)
◆高速吉田地区再設計協議 調印式 (吉田総合センター/10:00~)
◆プチつくしっ子広場 (かもてらす/10:00~)

土
◆市政懇談会 (ラメール/19:30~)
◆市政懇談会 (チェリヴァホール/13:30~)
◆冬季子ども教室 (吉田公民館/10:00~要予約)
◆冬季レクリエーションの集い (吉田勤労体育センター/13:00~)
◆海潮温泉神代神楽の夕べ (古代鉄歌謡館/20:00~)
◆市政懇談会 (吉田総合センター/19:00~)
◆いきいき運動教室 (まめなかセンター/13:30~)
◆ピリオネア大学の音楽劇 「未来天然色」 (ラメール/19:00~)
◆アジアシアター 「シャンヤンの酒家」 (チェリヴァホール/①14:00~②19:00~)
◆市政懇談会 (アスバル/19:00~)
◆遊学チャレンジスクール (雲南市なかよしホール/10:00~)

在宅当番医 1月30日~2月27日

日	横山内科医院(大東町)	よこお小児科(三刀屋町)
1月30日(日)	横山内科医院(大東町)	よこお小児科(三刀屋町)
2月6日(日)	永瀬医院(加茂町)	田部医院(三刀屋町)
11日(祝)	(法)清水医院(加茂町)	和田医院(三刀屋町)
13日(日)	(法)本永瀬医院(加茂町)	清水医院(掛合町)
20日(日)	横山医院(木次町)	渡部診療所(吉田町)
27日(日)	木村医院(木次町)	和田医院(飯石郡飯南町)

注)大東町・加茂町・木次町の住民の方々は、当面上記の在宅当番医を利用して下さい。

注)三刀屋町・吉田町・掛合町の住民の方々は、当面上記の在宅当番医を利用して下さい。

わが家のHOPE

2月で1歳 おめでとう

内田祐司さん・佳菜さんのお子ちゃん



ひろか
光架ちゃん(加茂町立原)
平成16年2月6日生まれ
ひろかの笑顔が家族みんなの宝物。元気いっぱい大きくなってね♡

深田学さん・綾子さんのお子ちゃん



かずき
和暉くん(木次町新市)
平成16年2月17日生まれ
元気いっぱい、食欲旺盛な和ちゃん!お兄ちゃんが大好きです!!

須山晃史さん・晴美さんのお子ちゃん



あかり
明梨ちゃん(三刀屋町三刀屋)
平成16年2月22日生まれ
わが家は幸せいっぱい!これからもたくさん食べて、ずーっと一緒だよ!

古瀬康治さん・礼子さんのお子ちゃん



はると
温人くん(三刀屋町乙宮)
平成16年2月25日生まれ
食欲旺盛な温ちゃん。これからもたくさん食べて、たくさん笑おうね!

3月で満1歳(平成16年3月生まれ)になるお子さんを募集!!

写真にコメント30字程度を添え、郵送またはメールで2月6日(木)までに情報政策課へお願いします。
【お問い合わせ先】情報政策課 ☎0854-40-1015 E-Mail:jyouhouseisaku@city.unnan.shimane.jp

発行
編集

雲南市役所

政策企画部

情報政策課

〒699-1392

雲南市木次町木次1013-1

TEL(0854)401015

FAX(0854)401019



寒い日が続きますが、防寒対策は万全でしょうか？昭和38年の豪雪いわゆるサンパチ豪雪。降り積もった雪で交通機関は麻痺、雪の重みで住宅の倒壊も相次ぎました。穴道湖も凍ったそうです。夏場の異常高温、多くの台風上陸など、今年の冬はそのときに似ているそうです。「災害は忘れた頃にやってくる」「備えあれば憂いなし」のことわざもありますように、いつやってくるか分からない自然災害に万全の体制で備えましょう。

ところで市内でも積雪量はかなり違います。先日取材で国道54号線を走行していると雪景色(雪をかぶった木々、道路沿いの雪深さ)が変わっていくのを目にしました。市の広さを改めて実感した瞬間でした。

①

・  に対するご意見、ご感想はこちらまで!

政策企画部 情報政策課
unnan-city@city.unnan.shimane.jp

編集 後記



県立自然公園に指定され、日本の滝百選にも選ばれている竜頭が滝。杉の巨木が並ぶ遊歩道を350m歩いた先には雄滝と雌滝があり、落差40mの雄滝は、冬でも凍らない十分な水量があります。

季節ごよみ

— 冬の
竜頭が滝 —